

Chateau+ installasjonshåndbok



Klasse 23/33 AC5 **Chateau+** laminatgulv er designet for:

- Høy trafikk i hjemlig miljø: Soverom, stue, kjøkken, inngangsparti
 - Høy trafikk i offentlig miljø: Korridorer, varehus, skole, landskapskontor
- Laminat er ikke egnet for badstuer, verandaer eller utendørs bruk.

Chateau+ er et unikt laminatgulv som kan installeres i flere mønstre på grunn av det eksklusive **OmniLoc-låssystemet** utviklet av BerryAlloc sine ingeniører. Den er enkel å montere og skaper en sterk og solid forbindelse.

- Mønstrene **"fiskebein"** og **"mosaikk"** krever 2 forskjellige planker: A-planker og B-planker. Disse pakkes separat, så ikke glem å nevne til din BerryAlloc-forhandler at du trenger begge typene hvis du velger disse mønstrene.
- Mønstrene **"skipsdekk"** og **"stige"** krever bare 1 type planker: A-planker.

Chateau+ laminat er først og fremst beregnet for flytende montering, men kan også fulllimes til undergulvet uten behov for underlag. Hvis du foretrekker en hellimt montering, må du be om en separat manual for liming av Chateau+. Vi anbefaler limt montering og aluminiumsprofiler i kommersielle lokaler eller dersom du ikke ønsker å dele opp gulvflaten igjennom døråpninger osv.

For et perfekt resultat som også oppfyller garantibetingelsene, anbefaler vi å nøye følge installasjonsinstruksjonene nedenfor. For å unngå utilsiktede skader anbefales det å fullføre leggingen av laminatgulvet som det siste trinnet i renoveringsprosessen.

1. Planlegg din installasjon

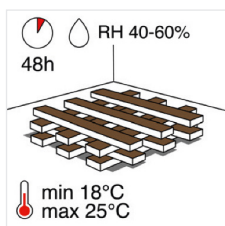

Det er viktig å lagre gulvpakkene uåpnet ved romtemperatur i minst 48 timer før installasjonen. Stable dem på en måte slik at de har maksimal kontakt med luften. Gulvet skal installeres ved romtemperatur 18-25 ° C og en relativ luftfuktighet på 40-60% RF.

verktøy

- Elektrisk stikksag
- BerryAlloc installation tool (63003584)
- Avstandsklosser, målebånd, blyant, vinkeljern

For din egen sikkerhet, bruk nødvendig verneutstyr: hansker, støvmaske og vernebriller.

Ikke glem Excellence Plus-underlaget, matchende sokkel- og t-lister, samt tekniske lister i aluminium (avslutningsnivå- og t-list).

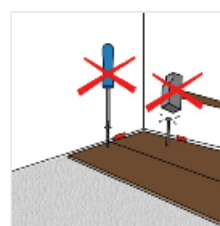
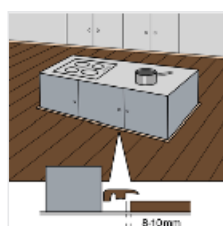
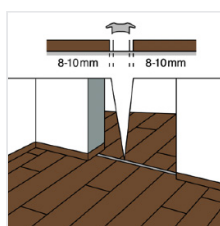
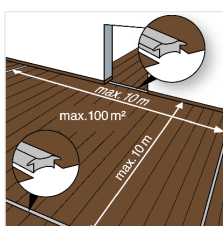
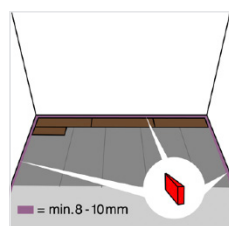

Chateau+ er et trebasert gulv, og skal derfor når det installeres flytende kunne ekspandere/krympe fritt:

- Ikke skru golvplankene til undergulvet.
- Ikke installer laminatgulv under faste installasjoner som f.eks. kjøkkeninnredning eller innebygde skap.
- La det være 8-10 mm avstand til vegger og andre faste installasjoner, slik at gulvet kan bevege seg fritt i alle retninger.
- I døråpninger (overgang mellom rom), ved usymmetrisk sammenhengende gulvflater og ved rom med gulvlengder/bredder over 10 m, skal gulvflaten deles opp med ekspansjonslister.

2. Forberedelse av undergulv

BerryAlloc laminatgulv kan installeres på de fleste harde undergulv, for eksempel gips/sponplater, PVC og betong. Husk å sikre undergulvet for knirk før installasjon av Chateau+.

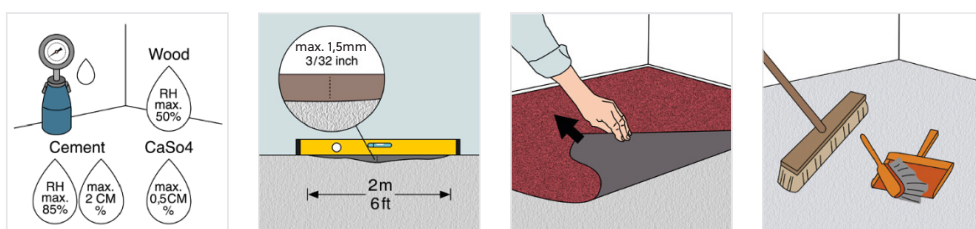

Ved legging må undergulvet være ordentlig uttørket:

- For trebaserte materialer, maks 50% relativ fuktighet
- For betong- og lettbetonggulv, maks 85% relativ fuktighet, eller 2,0 CM % (1,8 CM % ved gulvvarme)
- For gipsbaserte materialer, maks 0,5 CM % (0,3 CM % ved gulvvarme)

Undergulvet må være plant (maks +/- 1,5 mm per 2 m).

Skarpe ujevnheter må slipes ned og eventuelle hull må sparkles.

Dersom undergulvet ikke oppfyller kravene til planhet vil det kunne oppstå knirk i gulvet.

Myke underlag som tepper må fjernes.

Rengjør gulvet før installasjonen.

På et eksisterende tregulv skal BerryAlloc Chateau+ installeres på tvers av de gamle golvplankene.

3. Gulvvarme/kjøling

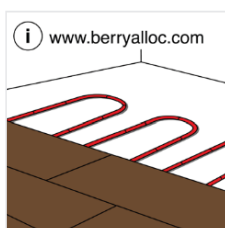

Hvis du har et gulvvarmesystem, må du lese vår separate installasjonsveiledning for installasjon av laminatgulv på gulvvarme.

4. Underlag

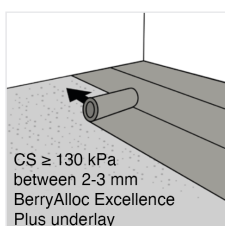

BerryAlloc underlag er spesielt utviklet for gulvene våre, og med samme høye kvalitetsstandarder, for å sikre et perfekt resultat. Den spesifikke utformingen av Chateau+ plankene krever et underlag med høy ytelse og en trykkfasthet på min. 130 kPa og en tykkelse på mellom 2 og 3 mm. BerryAlloc Excellence Plus-underlaget er perfekt for Chateau+.

Dersom Chateau+ gulvet hellimes til undergulvet må ikke underlag brukes.

5. Installering av ditt Chateau+ gulv



Sjekk alle planker for synlige feil under optimale lysforhold, både før og under installasjonen. Planker med feil må ikke brukes.

For mest naturlig resultat, sørg for å blande plankene ved legging av gulvet.

Velg ditt mønster!

Chateau+ er et drømmegulv for kreative installatører. Flere mønstre er mulige, og et bredt utvalg av farger lar deg blande og matche, og legge litt personlighet til gulvet: **fiskebein, skipsdekk, stige og mosaikk.**



fiskebein - Charme Black & Chestnut White

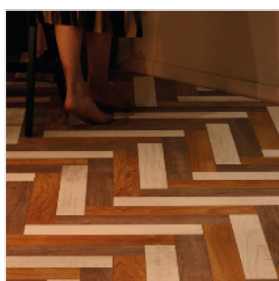

fiskebein - Chestnut White, Java Natural and Java Brown

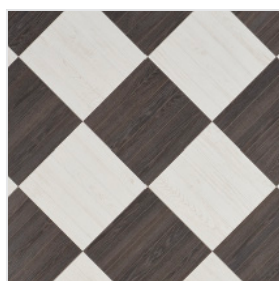

diagonal mosaikk - Charme Black & Chestnut White

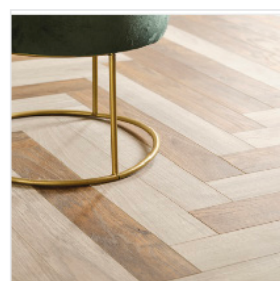

fiskebein tilfeldig - Java Light Grey & Java Brown

Alle designene i Chateau+ er også tilgjengelige i standard plankestørrelsen 1288x190 mm vannbestandig Ocean 8 V4. Dette innebærer at du kan bytte plankestørrelse i ulike rom, samtidig som du beholder samme design og utseende.

5.1 Fiskebeins mønster

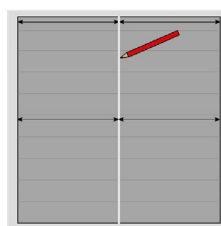
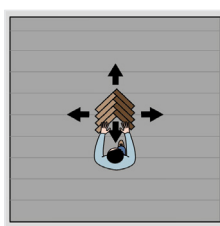
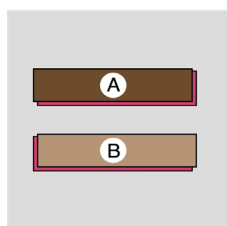
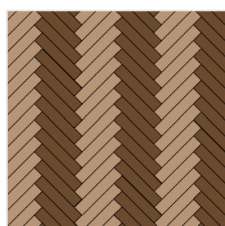

Når du skal legge fiskebeinsmønster, trenger du to planker: A- og B-planker.

Hvis du tar begge plankene og legger langsiden med fjæren mot deg (merket med rødt ovenfor), vil fjæren fortsette til høyre på A-planken og til venstre på B-planken. Alle plankene er også merket med "A" eller "B" på baksiden. Det kan gjøre jobben enklere å ha forskjellige stabler.

Det unike **OmniLoc-låsesystemet** gjør at du kan starte i midten av rommet og fortsette installasjonen i alle retninger. Mål opp midten av rommet og tegn en midtlinje på Excellence Plus-underlaget. Dette vil hjelpe deg med å justere fiskebeinsmønsteret etter midtlinjen under installasjonen.

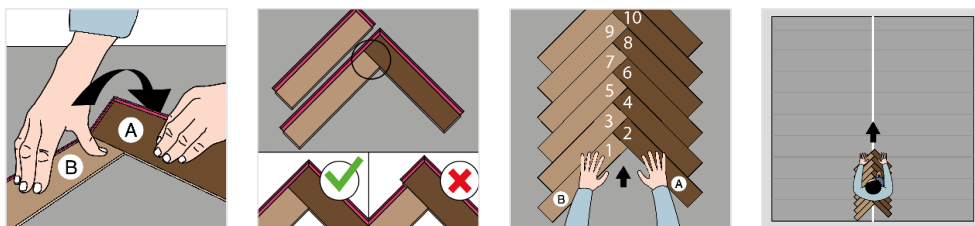

Begynn med å sette sammen et fiskebeinsmønster ved å bruke en B-planke først, etterfulgt av en A-planke. Sørg for at den lengste fjæren er på "utsiden" av V-en, slik at du kan skyve neste planke på plass ved hjelp av sporet. Før du monterer neste planke, må du kontrollere at A- og B-plankene ligger perfekt på linje.

Skift mellom B og A, og fortsett til du har fullført en hel rad.

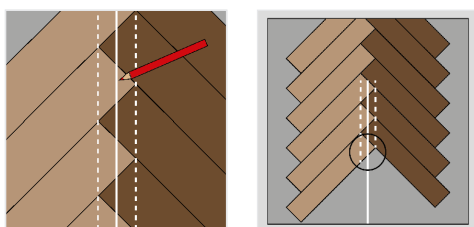

For å bestemme midten av fiskebeinsmønsteret tegner du to parallelle linjer som forbinder hjørnene på plankene. Midtpunktet av disse linjene markerer midten av fiskebeinsmønsteret.

Før du går videre, må du justere midtlinjen i fiskebeinsmønsteret med midtlinjen du markerte på underlaget.

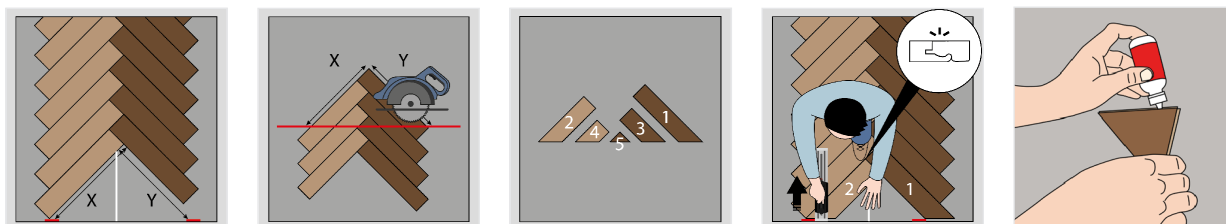

Mål avstanden mellom veggen og det innerste hjørnet av gulvet på begge sider (størrelse "X" og "Y"). Trekk fra plass til ekspansjonsspalten på 8-10 mm.

Sett sammen noen planker i fiskebein, og overfør målene til disse plankene. Tegn opp skjærelinjen og skjær ut "trekanten" som passer til mellomrommet. Monter plankene én etter én, bruk monteringsverktøyet til å trekke planken i sporet, og bruk avstandsstykker for å hindre at gulvet beveger seg. Bruk trelim hvis du legger små biter.

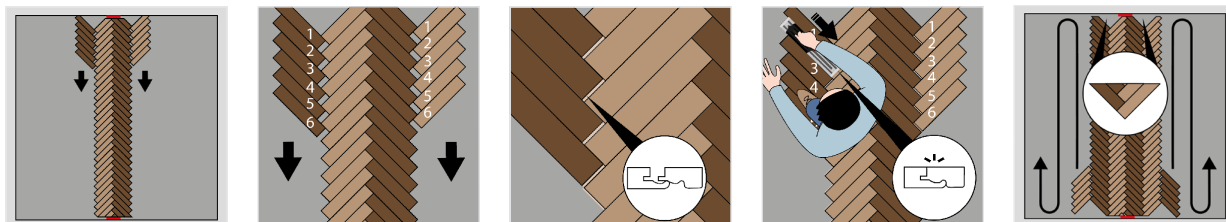

Flytt deg til siden av B-plankene for å fortsette installasjonen. Ta en bunke med A-planker og forbered 6 planker for låsing ved å plassere dem nøyaktig foran låsen på B-planken. Trekk deretter hver av de 6 plankene én etter én inn i låsen ved hjelp av **BerryAlloc-installasjonsverktøyet**. Fortsett denne prosessen med 6 planker til, til du er ferdig med den raden. Gjenta samme prosedyre på den andre siden med B-plankene.

Før du fortsetter installasjonen, anbefaler vi at du fester disse 4 komplette radene til midten ved å fullføre de 2 trekantene først. Etterpå kan du enkelt bygge flere rader til venstre og høyre.

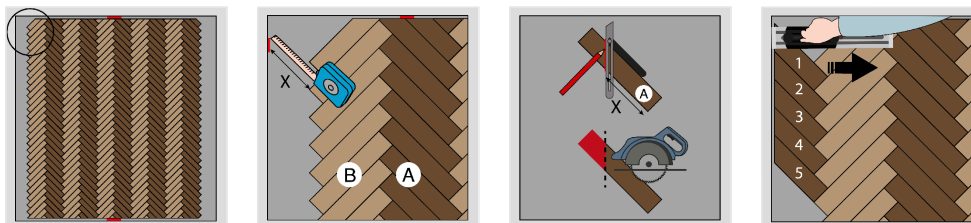

For å kutte plankene til riktig størrelse ved sideveggen, måler du avstanden fra veggen til hjørnet av planken, der laminatdesignet slutter. Husk å ta hensyn til ekspansjonsspalten på 8-10 mm. Plasser en plank i riktig posisjon, og overfør målene til siden av planken. Tegn en 45° linje på tvers av planken, og skjær den til i henhold til dette. Bruk monteringsverktøyet til å trekke plankene på plass. I områder med mye trafikk anbefaler vi å bruke trelim i låsesystemet.

5.2 Skipsdekk mønster

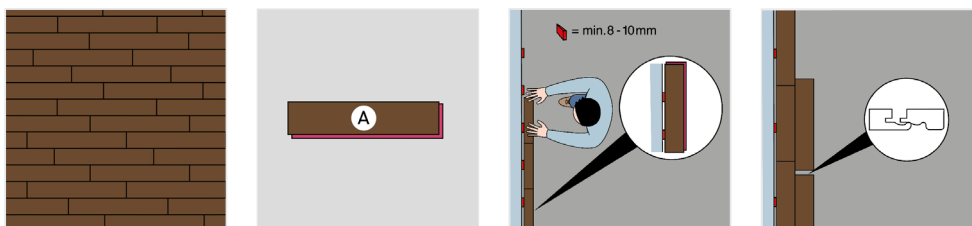

Hvis du velger skipsdekk-mønsteret, trenger du bare én type planker, for eksempel A-planker. Først legger du Excellence Plus-underlaget i henhold til instruksjonene på emballasjen. Plasser den første planken i hjørnet av rommet med rjfærsiden pekende i installasjonsretningen. Sørg for en ekspansjonsspalte på 8-10 mm mellom gulvet og veggene.

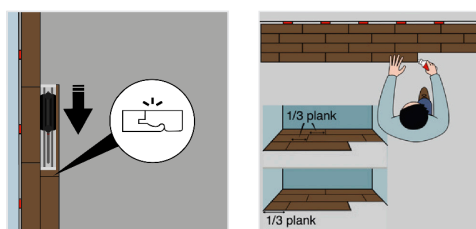

Når du legger den andre planken, må du sørge for at plankene ligger perfekt på linje. Fortsett monteringen og bruk monteringsverktøyet der det er nødvendig.

For et naturlig resultat kan du forskyve kortsidene tilfeldig, men hold alltid en avstand på ca. 1/3 plank mellom hver forskyvning.

5.3 Stige mønster

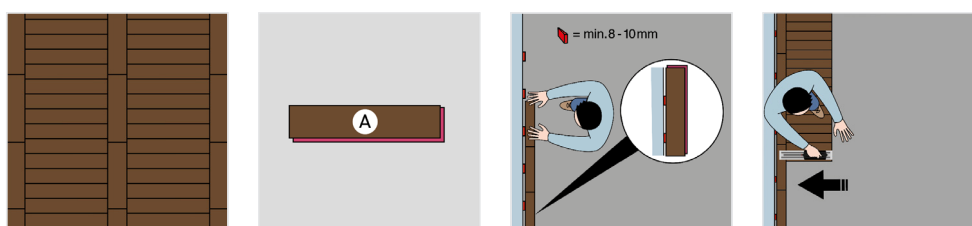

Chateau+ kan også installeres i et stigemønster, med bare én type planker, for eksempel A-plankene.

Begynn med å legge Excellence Plus-underlaget i henhold til instruksjonene som følger med. Begynn installasjonen på samme måte som for et skipsdekkemønster. Fortsett deretter med å legge neste rad i motsatt retning, og bruk monteringsverktøyet til å låse plankene inn i siden på de andre plankene. Husk å opprettholde en ekspansjonsspalte på 8-10 mm mellom gulvet og veggene.

5.4 Mosaikk mønster

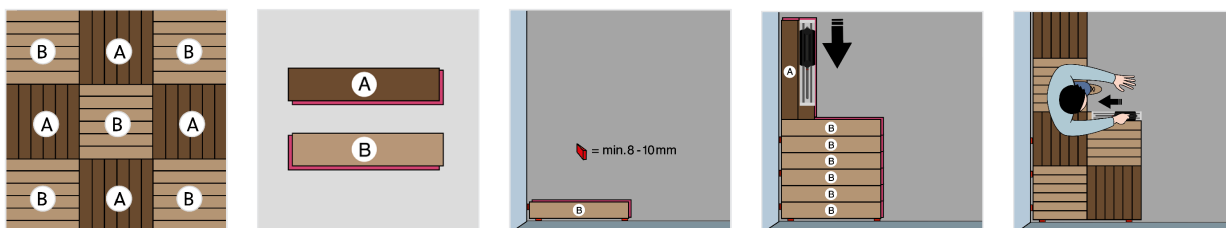

For det klassiske mosaikkmønsteret trenger du begge planketyper: A og B.

Først legger du Excellence Plus-underlaget i henhold til instruksjonene på emballasjen.

Legg 6 B-plank, med en ekspansjonsspalte på 8-10 mm mellom gulv og vegg. Endre deretter retningen og fortsett med de 6 A-plankene, og sørg for at fjæren alltid peker i leggingsretningen. Bruk monteringsverktøyet til å låse kortsiden inn i langsiden, og sørg for at plankene er perfekt justert.

Fortsett leggingen kvadrat for kvadrat, rad for rad.

5.5 dørkarm og varmerør



Dørkarm av tre må kuttes mot gulv, slik at en planke inkl. eventuelt underlag passer inn under. Plasser en planke med dekorsiden ned mot dørkarmen. Kutt dørkarmen, og skyv deretter planken inn under dørkarmen. Husk avstanden til veggen (8-10 mm) under dørkarmen!

Når du har med en metallisk dørkarm å gjøre, kan du bruke vår Fillertwine til å fylle ekspansjonsspalten før du påfører et tynt lag fleksibel fugemasse. Dette gjør at laminatet alltid kan utvide seg eller krympe fritt.

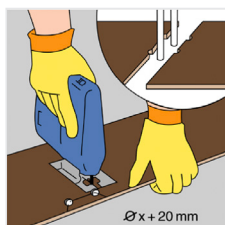

Hvis du har rørgjennomføringer, mål nøyaktig plassering og merk av på planken. Legg 20 mm til dimensjonen på røret, fordi laminatet må kunne bevege seg i alle retninger rundt røret. Sag fra borehullene til siden av laminatet i en vinkel på 45 ° og lim laminatbiten på plass.

6. En perfekt avslutning

BerryAlloc tilbyr et bredt utvalg av tilbehør med en tidløs design som setter kronen på verket:

- Fargematchende 60 mm gulvlister
- Fargematchende T-lister
- Tekniske lister i aluminium (avslutnings-, nivå- og T-profil)

Hvite gulvlister er også tilgjengelige og kan brukes slik de er, eller de kan males i samme farge som veggen din.

Når du installerer tilbehør må du huske på at gulvet skal kunne bevege seg fritt. Dette betyr at:

- Gulvlister må aldri festes til gulvet. De kan festes til veggen med klips, eller ved å skru/spikre i vegg.
- Etter at du har installert gulvlister eller tekniske profiler må du ikke bruke fugemasse mellom disse og laminatgulvet. Bevegelsen i laminatet vil forårsake sprekker i fugen som gjør tetningsmassen ineffektiv og uestetisk. Fugemassen vil også ha en tendens å «lime» listen til laminatgulvet.
- Ekspansjonsavstanden til faste bygningselementer (dørkarmer, rør etc.) må aldri fylles helt med fugemasse. Bruk først en kompressibel bunnlist (BerryAlloc Fillertwine) og avslutt deretter med en matchende fugemasse. Dette lar gulvet bevege seg.
- Profiler, dørstoppere og lignende må ikke skrues gjennom laminatgulvet eller limes til undergulvet.

7. Pleie og vedlikehold

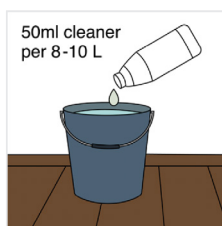
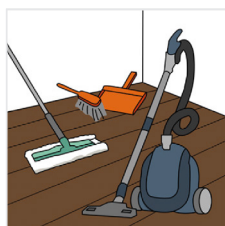

Et laminatgulv er veldig enkelt å rengjøre:

TØRRE METODER: med en kost, støvmopp (mikrofiber) eller støvsuger

VÅTE METODER: med en godt vridd klut (mikrofiber) – unngå bruk av for mye vann!

Vannøl skal tørkes opp raskest mulig.

Vi anbefaler på det sterkeste å bruke BerryAlloc Cleaner Ultra, det er spesialutviklet for å rengjøre laminatgulv og etterlater ingen striper. Dampvasker må ikke benyttes på laminatgulv.

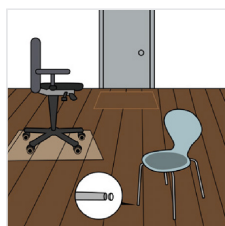

Plasser en matre av god kvalitet innenfor alle ytterdører, stor nok til å absorbere smuss og/eller fukt. Forsyn stol- og bordben med filtknotter for å unngå riper. Løft tunge gjenstander dersom de må flyttes på. Bruk en beskyttende gulvmatte under kontorstoler.

Laminat kan ikke poleres eller behandles med produkter som inneholder voks eller olje.

For flere detaljer se vennligst FDV dokument for laminatgulv på www.berryalloc.com.

8. Garanti

Ved å følge instruksene gitt i denne veiledningen, vil du forlenge levetiden av ditt laminatgulv, og sikre at garantiene vil være gjeldende.

For meir informasjon omkring dette henviser til til våre garantivilkår.

enjoy your BerryAlloc floor!

installasjonsvideo
fiskebeins mønster



BerryAlloc Chateau+